

Comune di Silea



Terred'Acqua

Silea

APRILE 2017



Cinque anni di strada insieme

foto di Alberto Privitera

RELAZIONE DI FINE MANDATO

PISTA CICLABILE CANTON - SANT'ELENA

L'Amministrazione Comunale di Silea e la cittadinanza hanno condiviso simbolicamente il tradizionale taglio del nastro del primo stralcio della nuova pista ciclabile, che collegherà la frazione di Canton con il centro di Sant'Elena.

Un nuovo tassello per lo sviluppo della rete cicloturistica sovracomunale, che concorre al miglioramento della sicurezza stradale e della mobilità lenta.

Segui la



R-evolution



LASCIATI SORPRENDERE

DALLE NOVITÀ DI PRIMAVERA



ComitAC

40 NEGOZI E
RISTORAZIONE

SILEAMARE

unieuro ZEBRA A PUA' Quellogiusto

PIAZZA ITALIA sushiko BABY BUMP OVS

EMISFERO
CENTRO COMMERCIALE

SILEA - USCITA **A27** TREVISO SUD



Sommario

» Editoriale del Sindaco	Pag. 5
» Bilancio	Pag. 6
» Lavori Pubblici	Pag. 7
» Ambiente	Pag. 14
» Protezione Civile	Pag. 15
» Politiche Sociali	Pag. 16
» Cultura	Pag. 20
» Biblioteca	Pag. 23
» Istituzioni	Pag. 24
» R-evolution	Pag. 26
» Istruzione	Pag. 28
» Sviluppo Territoriale	Pag. 30
» Sport	Pag. 34
» Sicurezza	Pag. 37

SILE - Periodico di informazione del Comune di Silea
Aprile 2017 - Via Don G. Minzoni, 12 - 31057 Silea (TV)
Tel. 0422.365711 - Fax 0422.460483
www.comune.silea.tv.it - segreteria@comune.silea.tv.it

Autorizzazione n. 132 del 05.02.2005 del Tribunale di Treviso

Editore: Comune di Silea

Direttore responsabile: Silvano Piazza

Direttore editoriale: Silvano Piazza

Grafica, Stampa e Pubblicità: Grafiche Passart snc
30027 San Donà di Piave (Ve) - Tiratura n. 5.000



Via Sant'Elena, 73
Sant'Elena di Silea (TV)
Tel. 0422.683242
Cell. 349.2574590
Fax 0422.685057
info@laperladelsile.com
www.laperladelsile.com

La Perla del Sile
Country House
Bed & Breakfast



move te

NUOVO NEGOZIO A SILEA

VIA LANZAGHE 12

BICI ELETTRICHE...E NON SOLO!

DA SABATO 8 APRILE

www.moveite.it



CUCINA ANCHE PER ASPORTO

Via Cendon, 99
Silea (Treviso)
Tel. **0422 94682**
Cell. **335 434535**
info@dafernanda.it

CHIUSO GIOVEDÌ E DOMENICA SERA





COMPOSIZIONE CONSIGLIO E GIUNTA



► **Sindaco**

Dott. Piazza Silvano

Affari Generali / Bilancio e Controllo di Gestione / Programmazione e Controllo dello Stato di Attuazione del Programma di Mandato / Personale Urbanistica e Pianificazione del Territorio / Vigilanza Custodia / Prevenzione e Sicurezza



► **Assessore**

Dott.ssa
Cendron Rossella

Lavori Pubblici / Attività Economiche e Produttive / Marketing Territoriale / Turismo / Viabilità

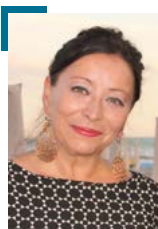

► **Assessore**

Cenedese Antonella

Politiche Sociali / Servizi per l'Infanzia / Politiche per Persona e Famiglia / Pari Opportunità

Capogruppo di maggioranza
LISTA CIVICA SILEAOGGI



► **Vice Sindaco**

Dott.ssa
Potente Rosanna

Istruzione / Assistenza Scolastica / Cultura



► **Assessore**

Canzian Mario

Edilizia Privata / Ambiente / Manutenzioni / Protezione Civile

Consiglieri Comunali Maggioranza

- Dottor Vendrame Gianluca
- Zanette Giuliano
Incaricato alle politiche per lo sport
- Dott.ssa Benedetti Francesca

Opposizione

- Avv. Zorzi Andrea
Capogruppo "Uniti per cambiare Silea"
- Avv. Biscaro Silvia
- Leonardi Debora

**ACQUISTA UNA STUFA O UN CAMINETTO
PIAZZETTA E APPROPFITTA DEGLI INCENTIVI**

RISPARMIA DAL 50 AL 60%

**PAGAMENTI IN 12 MESI
SENZA INTERESSI**

PIAZZETTA
PASSIONE ACCESA

CANAL snc
Camini e Stufe

Via S. Filippo, 4 - Meolo (Ve) - Tel. 0421.61377

Editoriale del Sindaco

Dott. Silvano Piazza



Care concittadine, cari concittadini, ho presieduto per dieci anni l'amministrazione di Silea e ora è tempo di bilanci.

I risultati combinati tra il "debito zero", l'efficienza amministrativa, gli investimenti nei lavori pubblici, i servizi alle persone e alle famiglie, l'innovativa politica della R-evolution hanno fatto sì che oggi si parli sempre più spesso del "**Modello Silea**", soprattutto tra i non residenti. È evidente che i risultati raggiunti non sono frutto del caso, ma di una politica capace e lungimirante, che si è nutrita prima di tutto della competenza professionale di consiglieri, assessori e dipendenti pubblici, poi anche di una visione ampia e strategica che oggi manca nel nostro Paese.

Mettere al centro la famiglia non è stato un semplice slogan, ma un'azione perseguita con costanza e decisione. Da questa consapevolezza è nata la volontà di riversare sul territorio e investire a favore della cittadinanza le risorse finanziarie reperite grazie all'estinzione dei mutui. Così è nata la **R-evolution**, un'idea vincente che ha permesso a tanti bambini e ragazzi silesi di fare sport e musica, andare all'estero per studiare le lingue straniere, cimentarsi in campus digitali e tecnologici presso H-Farm. Si tratta di un contenitore di progetti che le realtà comunali a noi vicine guardano come un modello, con curiosità e forse invidia, perché incide direttamente e concretamente sulla disponibilità economica delle famiglie. Basti pensare che alcune hanno beneficiato di un contributo superiore a 1.000 euro all'anno, offrendo così ai propri ragazzi opportunità che altrimenti non avrebbero mai avuto. È un dato che rende immediatamente comprensibile come si possano far fruttare i soldi pubblici con soddisfazione della comunità, mentre in altre parti d'Italia il denaro dei cittadini si disperde in sprechi e "stipendifici" fine a se stessi.

Sul fronte dei **servizi**, il "**Modello Silea**" spicca anche per i contributi al POF dell'Istituto Comprensivo e alle scuole dell'infanzia paritarie, per le agevolazioni della mensa scolastica, per il sostegno ai nuclei familiari in situazioni di disagio, per la sistemazione di venti nuovi alloggi di edilizia popolare, in cui hanno trovato posto trenta famiglie, solo per citare alcuni spunti. Vorrei ricordare anche la ricca e variegata proposta culturale che ogni anno abbiamo offerto alla cittadinanza e che ha richiamato un pubblico sempre più vasto, anche da altre realtà comunali. La centralità della cultura trova ulteriore conferma anche nella realizzazione della nuova **Biblioteca dei "Liberi pensatori"**, uno spazio divenuto ormai familiare alle tante persone che vi si recano per cercare un libro, partecipare agli eventi o semplicemente scambiare quattro chiacchiere, magari dopo aver percorso il sentiero verde lungo il Melma.

Anche l'impianto urbanistico del territorio è stato oggetto di particolare attenzione, dal momento che, dopo un faticoso percorso durato anni, abbiamo approvato definitivamente il **PAT**, il Piano di Assetto del Territorio, e il primo PI, Piano degli Interventi, incentrato soprattutto

sulle cosiddette aree Morandin di S.Elena e Marini di Silea. In consonanza con i nostri principi e grazie al contributo di tanti tecnici e semplici cittadini, abbiamo delineato uno sviluppo del nostro Comune nel rispetto dell'identità rurale di alcune sue frazioni e del patrimonio naturalistico che lo contraddistingue, privilegiando la riqualificazione urbanistica di quanto già esiste. Anche l'area a ridosso del casello Treviso Sud, dopo la sua conversione in zona artigianale ormai quasi vent'anni fa e dopo un lungo immobilismo, è stata avviata verso uno sviluppo equilibrato e razionale e ora è divenuta un polo commerciale capace di attrarre investimenti e offrire nuove opportunità.

La grande incognita che la nuova Amministrazione dovrà affrontare è rappresentata dal P.I.R.U.E.A. **Chiari & Forti**, che mi auguro possa trovare una sua nuova vocazione, nel rispetto dell'ecosistema in cui si trova e degli equilibri sociali della nostra comunità.

Tra le **opere pubbliche** vale la pena ricordare le ultime inaugurazioni: la palestra della **scuola primaria Cornaro** di Cendon e Sant'Elena, frutto di una complessa pianificazione finanziaria e realizzata in appena dieci mesi in tre ettari di terreno pubblico; il **Museo della Pesca**, importante punto di riferimento per il potenziamento dell'offerta culturale e turistica lungo il Sile e la Claudia Augusta; il primo stralcio della **pista ciclabile di via Canton**, ulteriore tassello della mobilità lenta e sicura lungo le nostre strade; l'ampliamento della **scuola di musica Luchesi**. Certo non bisogna dimenticare gli altri progetti già realizzati che completano il quadro, come il Palaparco, il centro Tamai, il sovrappasso sull'autostrada A27 con la sua pista ciclabile a sbalzo verso gli impianti sportivi di via Cendon, il rifacimento dell'asfaltatura di via Lanzaghe e di via Callalta, la messa in sicurezza degli edifici scolastici, l'ampliamento delle scuole medie, l'efficientamento degli impianti illuminotecnici. Oltre ai 3 Km di piste ciclabili complessivamente realizzati, questa estate vedremo finalmente il tanto atteso inizio dei lavori di via Creta, finora rinviato per impedimenti burocratici. Resta solo il rammarico di non essere riusciti a realizzare alcune opere a causa dei tagli delle risorse finanziarie e dei vincoli di bilancio uniti al Patto di Stabilità.

Anche la **sicurezza** dei cittadini è stata oggetto di un piano d'azione mirato e articolato: gli impianti fissi di telecamere a Silea e a Lanzago sono solo l'inizio di un progetto di videosorveglianza molto più ampio, a cui si aggiunge l'assunzione del quarto vigile, una più stretta collaborazione con la locale stazione dei Carabinieri e l'avvio del nuovo progetto "Controllo di vicinato".

Sulla scorta di questi traguardi e di tanti altri che sarebbe troppo lungo citare, mi auguro che la nuova Amministrazione Comunale possa portare avanti questa visione di bene pubblico a cui ci siamo sempre ispirati e migliorare ulteriormente il "**Modello Silea**", che tanto ci ha reso orgogliosi in questi anni.

Il Sindaco di Silea
dott. Silvano Piazza

Comune di Silea



Terred'Acqua



COMUNE
SILEA



Via D. Minzoni, 12
31057 Silea (TV)

Tel. 0422.365711
Fax 0422.460483



segreteria@comune.silea.tv.it
protocollo@comune.silea.legalmail.it



www.comune.silea.tv.it



www.comune.silea.tv.it

PERIODICO DI INFORMAZIONE
DELL'AMMINISTRAZIONE COMUNALE - SILEA 2017

5



Silea debito zero

Sindaco - Dott. Silvano Piazza

Affari Generali / Bilancio e Controllo di Gestione

Programmazione e Controllo dello Stato di Attuazione del Programma di Mandato / Personale Urbanistica e Pianificazione del Territorio

Vigilanza Custodia / Prevenzione e Sicurezza



Il “modello Silea” non si misura solo in base a quanto è stato investito in questi dieci anni sulle opere pubbliche e sulle politiche sociali, ma si valuta anche sulla capacità di gestione finanziaria: l'obiettivo tanto ambito del **debito zero** è stato raggiunto. Chi ha finito di pagare il mutuo di una casa o le rate dell'acquisto di un'automobile sa perfettamente cosa significhi non avere più debiti. Ma questo importante traguardo, forse un unicum nel suo genere per entità, tempi e tipologia, ha portato con sé altre conseguenze positive, a cui spesso non si è data la dovuta attenzione: non pagare più le rate dei mutui (nel 2007 € 850.000 all'anno, nel 2017 € 59.000), infatti, ha significato ricavare un tesoretto da reinvestire nei vari settori della vita sociale di ben 800.000 euro. Il risultato più evidente di questo circolo virtuoso prende il nome di **R-evolution**, un articolato e organico insieme di progetti a favore delle persone, in particolare dei giovani, e delle famiglie: Sport e Musica per tutti, Bonus Estero, settimane tecnologiche H-Campus, contributi per la fruizione della mensa scolastica, sostegno al POF dell'Istituto comprensivo e alle scuole dell'infanzia paritarie solo per citare qualche esempio. Si presume che queste proposte abbiano coinvolto più di 1.000 famiglie silesi, ossia un terzo della popolazione. Una linea d'azione così complessa non si improvvisa e richiede una preparazione organizzativa e finanziaria estremamente accurata, tanto che il contenitore R-evolution fu pensato ancora nel 2011, quando facemmo alcune lungimiranti scelte fiscali e di bilancio che oggi offrono i loro

«La resistenza individuale e collettiva agli atti dei poteri pubblici che violino le libertà fondamentali e i diritti garantiti dalla presente Costituzione è diritto e dovere di ogni cittadino».

Giuseppe Dossetti, intervento alla Costituente, 21 novembre 1946

frutti. Data l'importanza dell'obiettivo raggiunto, l'Amministrazione Comunale di Silea ha voluto sottolinearlo attraverso l'affissione di una trentina di manifesti in tutto il territorio incentrati sul messaggio “Silea debito zero”, una delle ragioni per cui essere orgogliosi di appartenere ad un Comune ora portato ad esempio anche sotto il punto di vista finanziario. Come se non bastasse, l'**avanzo di bilancio** supererà la cifra dei 2 milioni di euro: ciò significa che la nuova Amministrazione avrà a disposizione molte altre risorse a favore degli investimenti che deciderà di intraprendere.

Qualcuno potrebbe chiedersi perché questo denaro non sia stato speso per completare opere pubbliche già iniziate o per avviarne altre. La risposta è semplice, anche se difficile da digerire: la quasi totalità di tali risorse è bloccata dai famigerati vincoli di bilancio, che ormai da cinque anni penalizzano soprattutto i Comuni più virtuosi come il nostro. Insomma, i soldi ci sono, ma non li possiamo toccare. Va ricordato, inoltre, che la politica del “grande furto”, ossia la politica statale di tagli indiscriminati applicati a tutti i Comuni d'Italia iniziata con il “Grande Monti”, ha determinato per il nostro Comune una perdita di 5 milioni di euro e un prelievo ulteriore di altri 5 milioni di euro in cinque anni (la famosa IMU dei capannoni). Ossia la comunità di Silea ha perso complessivamente 10 milioni di risorse, fagocitate da un sistema iniquo e antidemocratico. Nonostante questo, ce l'abbiamo fatta. L'obiettivo “Silea debito zero” è stato raggiunto.





Lavori Pubblici

Assessore Rossella Cendron

Attività Economiche e Produttive / Marketing Territoriale
Turismo / Lavori Pubblici / Viabilità



Sempre più chiaramente emerge da nuove ricerche di sociologi, psicologi, antropologi che lo spazio in cui viviamo (paesaggio-ambiente) costituisce un formidabile capitale sociale, in senso non solo simbolico ma propriamente cognitivo. Ci fornisce coordinate di vita, di comportamento e di memoria, determinate dall'equilibrio (variabile) fra la stratificazione dei segni nel tempo e la relativa stabilità dell'insieme. Costruisce la nostra identità individuale e quella, collettiva, delle comunità di vita a cui apparteniamo. Fonda e assicura la collettività intergenerazionale, garantisce un diritto di cittadinanza aperto non solo alle generazioni future, ma anche ai nuovi italiani di oggi e di domani (gli immigrati).

Salvatore Settis, *Paesaggio, costituzione, cemento. La battaglia per l'ambiente contro il degrado civile, Torino 2010.*

Nel rapporto della Commissione Salute dell'Osservatorio europeo su sistemi e politiche per la salute (OMS) è stata proposta la definizione di benessere come "lo stato emotivo, mentale, fisico, sociale e spirituale di ben-essere che consente alle persone di raggiungere e mantenere il loro potenziale personale nella società". Cosa c'entra questo con la politica di Lavori Pubblici dell'Amministrazione Comunale di Silea? C'entra, perché le scelte compiute sono sempre state guidate da un'unica volontà: migliorare la qualità di vita e il benessere dei nostri cittadini nella sua accezione più ampia. Dunque, uno sviluppo urbano che ha cercato di rispettare e armonizzarsi con le peculiarità dell'ambiente naturale e rurale delle diverse frazioni del territorio comunale, così da perseguire una crescita equilibrata ed ecocompatibile.

Per comprendere quanto è stato realizzato in questi cinque anni, è inevitabile richiamare alcuni elementi del precedente mandato e ipotizzare alcune proiezioni future. Da quanto segue si evince che quasi 16 milioni di euro sono stati investiti in dieci anni di lavori pubblici, cambiando significativamente il volto del Comune di Silea. Ecco alcune chiavi di lettura:

- valorizzazione della **mobilità lenta**, con il completamento della **rete di piste ciclabili** che attraversano la quasi totalità del territorio, il **sovrappasso ciclopedonale tra Silea e Cendon**, che di fatto supera una cesura fisica tra le frazioni comunali divise dall'autostrada, il **Passo a Barca sul Sile** tra il Porto di Cendon e Torre di Lughignano, che ripristina antiche tradizioni di trasporto fluviale. Scegliere di spostarsi localmente utilizzando la bicicletta oppure passeggiando in tutta sicurezza e riscoprire nel nostro tempo libero la bellezza del nostro paesaggio fluviale o delle nostre campagne rappresenta un radicale cambiamento di mentalità e di stile di vita che tanti Paesi del Nord Europa hanno già fatto da tempo, con ottimi risultati sul benessere psicofisico e sulla tutela del paesaggio naturale e urbano.
- **edilizia popolare**: negli ultimi nove anni sono stati restaurati tutti i 64 alloggi di proprietà del Comune di Silea: un'attenzione particolare alla fascia debole della popolazione, che ha permesso di rispondere a emergenze abitative e a situazioni complesse con grande tempestività (oltre 745.000 euro)
- il Ben-Essere passa anche attraverso la qualità degli spazi che permettono di costruire una comunità e che si riunisce per diverse e varie finalità sociali: **la scuola primaria "E. L. Cornaro"**, con il Parco Agricolo Didattico e la nuova palestra, **il centro culturale ricreativo "C. Tamai"**, la nuova **"Biblioteca dei Liberi Pensatori"**, l'ampliamento della **scuola di musica "A. Luchesi"** e il **Museo della Pesca** sono solo alcuni degli interventi che hanno qualificato l'offerta culturale-formativa e gli spazi aggregativi del nostro Comune, dei quali beneficiano sia bambini sia adulti. A volte si tratta di edifici costruiti ex novo, altre volte di edifici già esistenti a cui è stata data una nuova identità più rispondente alle esigenze dei cittadini
- **sviluppo delle infrastrutture sportive**: dal PalaParco al PalaSilea, alle tribune dei campi da calcio ai campi da tennis e calcetto degli impianti di via Cendon (2 milioni di euro)
- nuove **asfaltature**, come quelle di via Lanzaghe, via Roma e via Callalta, solo per citare gli esempi più significativi, e **manutenzioni** stradali (1,3 milioni di euro)
- **sicurezza idrogeologica**: sistemazione idraulica dell'area centrale di Silea lungo via Roma e di via San Giovanni a Cendon (300.000 euro)

Tiberio Granzotto

- **TINTEGGIATURE INTERNE, ESTERNE PER PRIVATI E PUBBLICI**
- **RIVESTIMENTI A CAPPOTTO**

Via Creta, 12/1 - Silea (TV)

Tel. **0422 362599** - Cell. **338 1791277**

tiberiogranzotto@alice.it





Biblioteca dei
"Liberi Pensatori"

Note
2 stralci € 1230 + € 400

€ 1.630.000

anno 2010 / 2016



Scuola
"Cornaro"

Note
2 stralci € 1830 + € 360

€ 2.190.000

anno 2011 / 2012



Palestra
"Cornaro"

€ 740.000

anno 2016 / 2017



Pista
Canton Sant'Elena

€ 655.000

anno 2015 / 2016



Pista lungo il fiume
Melma

€ 200.000

anno 2016



Museo della Pesca

€ 105.000

anno 2015 / 2017



Ampliamento
Scuola di Musica
"A. Luchesi"

€ 300.000

anno 2016



Sistemazione
Via San Giovanni

€ 130.000

anno 2016



Centro Culturale
Tamai

€ 850.000

anno 2011-2012



Sovrappasso

€ 1.386.000

anno 2010-2011

ARGOMENTO	NOTE	IMPORTO	ANNO
OPERE			
DESTINAZIONE VECCHIA BIBLIOTECA	Sindacati	---	2016
PARCO AGRICOLO DIDATTICO ALLA "CORNARO"	Progetto e convenzionato con cooperativa	€ 5.000	2015 / 2016
ISOLA DEL MORTO SANT'ELENA	Gratis	---	2016
PIAZZA EUROPA E PIAZZA DONATORI DEL SANGUE	---	€ 16.000	2015
STUDIO FATTIBILITÀ VIA CLAUDIA AUGUSTA	---	€ 5.000	---
CIMITERI	Interventi vari anni Silea - Sant'Elena	€ 790.000	2007 / 2010 / 2014
VALUTAZIONI VULNERABILITÀ SISMICA EDIFICI SCOLASTICI	---	€ 41.000	2015 / 2016
ASCENSORE SCUOLA MEDIA	---	€ 20.000	2016
LA CASETTA DI VIA ALZAIA	---	€ 100.000	2010
AMPLIAMENTO SCUOLA MEDIA DI SILEA	Condizionatori parte vecchia	€ 475.000	2016
SISTEMAZIONE MUNICIPIO	Parte vecchia	€ 25.000	---
MANUTENZIONE CALDAIE MUNICIPIO	In vari anni	€ 30.000	2011 / 2016
MAGAZZINO COMUNALE 2° STRALCIO	---	€ 187.000	2008
MESSA A NORMA CENTRO ANZIANI E VIABILITÀ INTERNA	---	€ 115.000	2010
SCUOLE			
ADEGUAMENTO ENERGETICO SCUOLE ELEMENTARI	---	€ 100.000	2009
ADEGUAMENTO CPI SCUOLA ELEMENTARE LANZAGO	---	€ 108.000	2013
ADEGUAMENTO SICUREZZA SCUOLA ELEMENTARE SILEA	---	€ 35.000	2010
EDILIZIA POPOLARE			
EDILIZIA POPOLARE	Interventi vari anni su palazzine di proprietà comunale	€ 745.000	2008 / 2016
VIABILITÀ E MANUTENZIONE STRADALE			
PARCHEGGIO SCUOLA INFANZIA CENDON	---	€ 25.000	2016

ASFALTATURA E MANUTENZIONE	---	€ 990.000	In vari anni
DIVIETO CIRCOLAZIONE MEZZI PESANTI	---	---	2015
SISTEMAZIONE VIA FRANCONICA	---	€ 205.000	2009
SEMAFORO PER NON VEDENTI VIA TREVISO	---	€ 20.000	2016

INVESTIMENTI IMPIANTI SPORTIVI

PALAPARCO	---	€ 1.272.000	2008 / 2009
PALASILEA	Pavimento e attrezzature sportive	€ 100.000	2009 / 2010
RIFACIMENTO PENSILINA TRIBUNE CALCIO SILEA	---	€ 150.000	2009
NUOVI CAMPI DA TENNIS E CALCETTO	---	€ 150.000	2009 / 2010
SISTEMAZIONE CALDAIE CALCIO E RUGBY E ALTRI INTERVENTI MANUTENZIONE	---	€ 120.000	2010
PARCO COMUNALE MANUTENZIONE CAMPO BOCCE	---	€ 155.000	2007 / 2008

SISTEMAZIONE IDRAULICA

VIA ROMA E VIA MACELLO	---	€ 80.000	2012 / 2013
SISTEMAZIONE PONTE SU VIA ROMA	---	€ 40.000	2014
SISTEMAZIONE IDRAULICA VIA TEZZE	---	€ 50.000	2014
SISTEMAZIONE PIAZZA TREVIGIANI NEL MONDO E VIA ROMA	---	€ 20.000	2012

MOBILITÀ LENTA CICLOPEDONALE

PISTA VIA CRETA	Non iniziata ancora	€ 450.000	---
PISTA VIA CENDON	---	€ 230.000	2013
PISTA VIA SILE	---	€ 150.000	2010
TOMBINAMENTO FOSSATO VIA CALLALTA PER CREAZIONE MARCIAPIEDE	---	€ 50.000	2010
PISTA VIA POZZETTO	A scomputo e direttamente	€ 398.400	2009 / 2011



Nuovi uffici Scuola Media di Silea



Sistemazione Piazza Europa



Alloggi popolari



Magazzino Comunale



Palaparco



Adeguamento Scuola Primaria Lanzago



Campi da tennis e campi da calcetto



Rifacimento Ponte sul fiume Melma

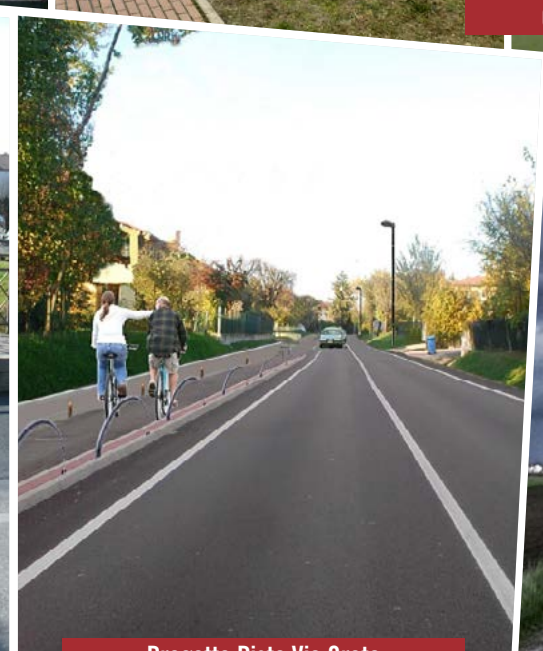

Progetto Pista Via Creta



Via Claudia Augusta



GUSTO E
TRADIZIONE
DEL TUO
TERRITORIO

www.zanattacaffe.it

**NUOVA
APERTURA
ZERO422**

Piazza Duomo, 10
TREVISO

zanatta[®]
CAFFÈ
dal 1997

segui su 

zanatta[®]
CAFFÈ
dal 1997

**...UN PROGETTO AMBIZIOSO
NATO PER RENDERE SPECIALE
LA TUA PAUSA CAFFÈ...
SCOPRI ANCHE TU
IL SUO SAPORE PRESSO
CAFFETTERIA CENTRALE**

...non solo ma un locale giovane, simpatico come lo staff che accoglie gli ospiti con simpatia e gentilezza. Un punto di ritrovo per chi vuole scambiare quattro chiacchiere, degustando un ottimo caffè, coloratissimi drink accompagnati da gustosissimi stuzzichini, senza dimenticare il momento dell'aperitivo, dove l'imbarazzo della scelta riesce a soddisfare davvero tutti i gusti e ogni richiesta. Un luogo assolutamente da visitare, per ritrovare il piacere di stare insieme e di assaporare qualcosa di buono, in un'atmosfera gioviale ed estremamente piacevole.



Via Roma, 57
Silea (TV)
Tel. 0422.360222
Cell. 338.5987899
zanatta@zanattacaffe.it
www.zanattacaffe.it

**AL CAFFÈ / Carità di Villorba / TREVISO
MAKALLÈ / TREVISO
EDEN CAFFÈ / TREVISO**

**E NON SOLO
SCARICATE L'APP ZANATTA CAFFÈ**



Ambiente e dintorni

Assessore Mario Canzian

Edilizia Privata / Ambiente / Manutenzione
Protezione Civile

Silea, un Comune sempre più verde

Bosco planiziale. Nel 2009 al Parco dei Moreri sono state messe a dimora diverse piante autoctone per dare vita ad un bosco di pianura, simile a quelli che ricoprivano la nostra regione prima dello sviluppo industriale. Ora gli alberi sono cresciuti e il "bosco in città" sta prendendo forma.



Bosco Urbano

€ 25.000

Battaglia contro l'inceneritore di Unindustria. Nel 2007, nel Comune di Silea era stata preventivata da Unindustria di Treviso la costruzione di un grosso impianto per l'incenerimento di rifiuti speciali industriali e scarti urbani. Questa Amministrazione, con l'aiuto dei Comitati di cittadini, è riuscita a fermare un'opera che avrebbe solo favorito le speculazioni di pochi a scapito della salute dei residenti e dello sviluppo socio - economico di tutto il territorio. Questo risultato, però, non deve farci abbassare la guardia, ma indurci a continuare a vigilare perché in futuro non si ripresentino altre situazioni analoghe.



Chiusura della discarica CO.VE.RI. Nell'estate 2015 la discarica CO.VE.RI in zona Canton è stata definitivamente chiusa e messa in sicurezza con la supervisione dei tecnici Arpav.

Monitoraggio della qualità dell'aria. In collaborazione con l'Arpav, in due momenti diversi è stata installata vicino al Municipio una stazione mobile per il controllo delle polveri sottili, in particolare delle nocive Pm10, e presto saranno resi pubblici i risultati. Se necessario, saranno adottate misure per abbassare il valore di queste pericolosissime sostanze, che rendono la Pianura Padana uno dei luoghi più inquinati della terra, soprattutto nei mesi invernali. Sempre in

Se noi ci accostiamo alla natura e all'ambiente senza questa apertura allo stupore e alla meraviglia, se non parliamo più il linguaggio della fraternità e della bellezza nella nostra relazione con il mondo, i nostri atteggiamenti saranno quelli del dominatore, del consumatore o del mero sfruttatore delle risorse naturali, incapace di porre un limite ai suoi interessi immediati. Viceversa, se noi ci sentiamo intimamente uniti a tutto ciò che esiste, la sobrietà e la cura scaturiranno in maniera spontanea. La povertà e l'austerità di san Francesco non erano un ascetismo solamente esteriore, ma qualcosa di più radicale: una rinuncia a fare della realtà un mero oggetto di uso e di dominio.

Papa Francesco, lettera enciclica *Laudato si'*

quest'ottica, è stata emessa un'ordinanza di divieto di accensione di qualsiasi tipo di falò durante il periodo più freddo, fatta eccezione per contenuti panevin nella sera del 5 gennaio. In ogni caso, il Comune di Silea siede stabilmente ai tavoli tecnici organizzati da Treviso per attuare verifiche e pianificare azioni concertate.

Sicurezza idrogeologica. Nel mese di febbraio 2017 sono iniziati i lavori per il Contratto di Fiume del Melma e Nerbon, in collaborazione con i Comuni di Carbonera e Villorba. Ci siamo avvalsi della collaborazione di tecnici esperti del settore per capire lo stato di fatto dei due fiumi: presto saranno organizzati incontri con la cittadinanza in cui si illustreranno i dati raccolti.

Contratto di

fiume Melma Nerbon

€ 7.000



Puliamo il mondo. In collaborazione con Legambiente, ogni anno è stata organizzata una giornata di educazione ambientale con personale specializzato (nelle ultime edizioni volontari della Fipsas), che ha coinvolto i ragazzi delle scuole primarie dell'Istituto Comprensivo di Silea in attività pratiche finalizzate a diffondere una maggiore consapevolezza dei delicati equilibri ambientali del territorio in cui viviamo.





Puliamo il Sile. Ogni anno, in collaborazione con i comuni di Treviso, Roncade, Casier, Casale sul Sile e Quarto D'Altino, con i gruppi boy scout locali e con il gruppo "Open Canoa Open Mind", è stata dedicata una speciale giornata alla pulizia del Sile. Lungo le rive e sull'alveo del fiume, infatti, si raccoglie ogni tipo di rifiuto, deplorabile traccia di inciviltà e maleducazione di cittadini indegni di questo nome. "Puliamo il Sile", quindi, vuole essere un momento di sensibilizzazione per diffondere il rispetto e la cura di un ambiente naturale davvero speciale, che attira ogni anno migliaia di visitatori da tutta Europa.

Politiche Energetiche

Conto termico. L'Amministrazione Comunale di Silea ha ottenuto un incentivo economico dal Gestore Servizi Energetici per la sostituzione dei vecchi serramenti della palestra e degli spogliatoi della Scuola Primaria di Lanzago con nuove chiusure trasparenti in alluminio a doppio vetro, raggiungendo un risparmio del 25% su una spesa complessiva di 195.00 €. Per questo il Comune di Silea è stato indicato come modello in occasione della giornata di studio organizzata nel febbraio 2016 dalla Provincia di Treviso.



PAES. IL Comune di Silea ha aderito al PAES - Piano d'Azione per l'Energia Sostenibile - progetto nato per offrire ai sindaci strumenti efficaci per il risparmio energetico sia negli edifici pubblici sia in quelli privati, attraverso forme di incentivi per la sostituzione di caldaie e l'installazione di pannelli fotovoltaici.



Illuminazione pubblica. E' in fase di completamento la sostituzione delle attuali lampade con le nuove lampade a led nella quasi totalità delle vie del nostro Comune.

Illuminazione
Via Alzaia
€ 50.000
anno 2016

Efficientamento punti luce
per 650 punti luce
concessione 20 anni di fornitura
energia elettrica
€ 450.000
anno 2016

Sicurezza e volontariato

Protezione Civile. Nel 2008 l'Amministrazione Comunale di Silea ha stipulato una convenzione con l'ANA per la costituzione di un gruppo di Protezione Civile locale. I volontari dei due gruppi alpini di Cendon-Sant'Elena e Silea-Lanzago da allora hanno sempre prestato la loro opera con grande sollecitudine e professionalità in ogni tipo di calamità e in eventi di particolare rilievo, come il passaggio del Giro d'Italia nel maggio del 2016.

Albo dei volontari dell'area tecnica. Gli alpini si sono resi volontariamente

disponibili anche a supportare l'Ufficio Tecnico del Comune di Silea per piccole riparazioni o per attività di supporto in occasione di eventi culturali, sportivi, sociali. I volontari sono sempre pochi rispetto alle crescenti necessità: tutti coloro che hanno tempo e competenze possono prendersi cura del bene comune iscrivendosi all'albo e donando la loro opera alla collettività. Il Comune siamo tutti noi cittadini.

Manutenzioni. Non è facile intervenire laddove si rendano necessari piccoli lavori di manutenzione con un solo operaio

comunale, considerate le penalizzanti restrizioni imposte dal Governo alle assunzioni negli Enti locali. Ciononostante, in questi anni abbiamo sempre cercato di rispondere in modo attento ed efficace ad ogni segnalazione, ovviare ai disagi e scongiurare rischi e pericoli per la popolazione. I lavori più complessi, come lo sfalcio dell'erba o la pulizia delle strade in caso di nevicata, sono stati dati in appalto. Inoltre, ogni anno viene stipulata una convenzione per le emergenze che possono capitare di sabato e domenica o di notte, fermo restando il coordinamento da parte dell'assessore di reparto.



Politiche Sociali

Assessore Antonella Cenedese

Politiche Sociali / Servizi per l'infanzia

Politiche per Persona e Famiglia / Pari Opportunità

Mi risulta davvero difficile condensare in poche righe l'impegno ed i risultati conseguiti in ambito sociale in questi cinque anni del nostro secondo mandato. Cerco di farlo con un po' di numeri, riferiti ai principali servizi erogati e ai molti progetti realizzati dal 2012 al 2016. Dietro a questi dati ci sono i volti di centinaia di persone: quelle in condizioni di disagio e sofferenza che abbiamo cercato di aiutare e quelle che con impegno e professionalità sono state al nostro fianco per migliorare la qualità della vita delle persone che vivono a Silea e creare sempre nuove opportunità per tutti. Dietro ai dati ci sono anche la responsabilità di scegliere a quali valori ispirarsi e a cosa dare la priorità, ci sono idee, intelligenze, saperi, abilità, relazioni: abbiamo cercato di valorizzare il potenziale che Silea poteva esprimere, con i suoi talenti e le molte risorse presenti nel nostro tessuto sociale: persone, associazioni e aziende... Il nostro intento è sempre stato quello di tessere una rete di relazioni capace di aggredire i tanti mali che affliggono il nostro tempo e di proiettarci verso il futuro con fiducia.

In qualità di Vicepresidente della Conferenza dei 37 Sindaci dell'ex Ulss 9, ruolo che ho ricoperto per due anni e mezzo, mi sono battuta energicamente per salvare molti servizi dal taglio dei costi, in primis quelli pensati per le persone con disabilità; per contrastare le tante storture della riforma regionale della Sanità, i cui peggiori effetti avremo modo di vedere solo tra qualche anno; per mantenere a Silea i pochi servizi sociosanitari rimasti, sapendo che la realizzazione della Cittadella Sanitaria porterà significative criticità nelle aree periferiche ai grandi centri urbani; per sostenere le donne e promuovere iniziative per la salute ed il benessere delle persone.

Come Assessore alle politiche sociali del Comune di Silea, ho cercato di aiutare le persone che hanno perso lavoro, casa, speranza, dignità e ho posto particolare attenzione nei confronti dei molti preadolescenti che vivono in famiglie problematiche, per non dire assenti, sostenendo quelli più fragili. Ho creato percorsi di cittadinanza attiva e opportunità di lavoro per i giovani e sviluppato i servizi a favore della popolazione anziana, come, ad esempio, i trasporti gratuiti.

Come avrete modo di constatare leggendo le prossime pagine, l'investimento per le politiche sociali è stato enorme: quasi 4 milioni e mezzo di euro in cinque anni (dal 2012 al 2016), a cui si aggiungono i 550mila euro di spese di investimento per sistemare gli alloggi di edilizia popolare. Uno sforzo importante profuso grazie alla sensibilità del Sindaco e dei colleghi assessori e consiglieri, che hanno sempre voluto mettere la persona al centro delle nostre scelte e che ringrazio di cuore.

E ora una considerazione da capogruppo di SileaOggi. L'Amministrazione di cui ho fatto parte ha cercato in tutti i modi di realizzare a Silea una vera democrazia nel senso ampio del termine, favorendo spazi e occasioni per conoscersi, confrontarsi, formarsi, aiutarsi, stare meglio e diventare risorsa per gli altri. In questi dieci anni, siamo stati capofila di molti progetti realizzati con altri Comuni e questo ci ha fatto vincere numerosi bandi e accedere ad altrettanti finanziamenti, che si sono tradotti in servizi e opportunità

*Homo sum, humani nihil a me alienum puto.
Sono un uomo, non ritengo estraneo a me niente che sia umano.*

Terenzio, Heautontimorumenos

per la nostra gente. Non sempre siamo riusciti a realizzare quello che avremmo voluto, spesso a causa di impedimenti burocratici e formalità inutili, ma abbiamo portato a Silea un'idea di politica autentica, ovvero di un'azione di governo tesa al bene comune in tutte le sue sfaccettature e incentrata su di uno sviluppo sociale, economico, urbanistico culturale di schietta ispirazione umanistica. L'augurio a chi verrà dopo di noi è di non disperdere il valore di questa straordinaria esperienza e fare possibilmente di più e di meglio. Da ultimo un ringraziamento speciale a nome di tutta l'Amministrazione Comunale al personale degli uffici comunali e ai tanti collaboratori esterni, per la passione e la professionalità dimostrate nel condividere la realizzazione dei nostri progetti.

Progetto Giovani

REPORT 2012 - 2016

ANNO	n. Giovani coinvolti*	Attività
2012	90	Spazio aggregativo, sala prove
2013	129	Spazio aggregativo, lavoro sul territorio, sala prove
2014	97	Spazio aggregativo, lavoro sul territorio, sala prove
2015	159	Spazio aggregativo, lavoro sul territorio, laboratorio pesca, Qwert, sala prove
2016	149	Spazio aggregativo, lavoro sul territorio, laboratori, Qwert, sala prove

* Età dagli 11 ai 20 anni

ANNO	n. Adulti	Attività
2012	50	Carta dei Valori, Tavolo Agenzie Educative, Genitori
2013	35	Carta dei Valori, Tavolo Agenzie Educative, Genitori, insegnanti, adulti territorio
2014	30	Carta dei Valori, Tavolo Agenzie Educative, Genitori, insegnanti, adulti territorio
2015	25	Carta dei Valori, Tavolo Agenzie Educative, Genitori, insegnanti, adulti territorio
2016	33	Carta dei Valori, Tavolo Agenzie Educative, Genitori, insegnanti, adulti territorio
spesa totale		€ 80.000,00

Principali interventi nel settore Sociale

realizzati dal 2012 al 2016

AREA ANZIANI / DISABILI



PASTI CALDI

CONSEGNA A DOMICILIO

n. pasti totali	14829
di cui gratuiti	5647
n. utenti	91
spesa totale	€ 126.234,00

ASSISTENZA DOMICILIARE / ADI

n. ore totali di assistenza a domicilio	13285
di cui gratuiti	5494
n. utenti	128
spesa totale	€ 270.536,80

INTEGRAZIONE RETTE DI RICOVERO

n. utenti ricoverati in strutture (es. case di riposo) con integrazione spesa a carico del Comune	43
spesa totale	€ 547.945,00

TRASPORTI SOCIALI

n. persone che ne hanno usufruito	315
n. trasporti gratuiti	4452

AUTOBUS AMICO

n. anziani abbonati a tariffa agevolata	758
spesa totale	€ 19.579,08



SOGGIORNI CLIMATICI

PER ANZIANI

n. partecipanti ai soggiorni in località marina, montana o termale	246
spesa totale	€ 30.283,50

CONTRIBUTI ALL'ASSOCIAZIONE PARCO DEI MORERI

PER GESTIONE PARCO E CENTRO ANZIANI

importo totale	€ 45.000,00
----------------	-------------

INTERVENTI A FAVORE DI PERSONE CON DISABILITÀ, PROBLEMI DI SALUTE MENTALE, MINORI A RISCHIO, DONNE IN DIFFICOLTÀ, PERSONE CHE VIVONO AI MARGINI

FINANZIAMENTO DI ATTIVITA' DELEGATE ALL'AZIENDA

SOCIOSANITARIA ULSS N.9 ora ULSS 2

INTERVENTI AREA DISABILITÀ:

Centri Diurni e Comunità alloggio per disabili, laboratori diurni per disabili, servizio di assistenza scolastica disabili, servizio di integrazione lavorativa, borse lavoro, gruppi appartamento, servizio trasporto ai centri diurni, mensa ceod e comunità alloggio, spesa per minori in ricovero/affido, Centri estivi per minori disabili

INTERVENTI AREA SALUTE MENTALE:

Percorsi riabilitativi individuali per utenti del D.S.M. attraverso inserimento in appartamenti protetti (Comunità Alloggio e Gruppi Appartamento) e convenzioni per inserimento lavorativo

INTERVENTI AREA INFANZIA/FAMIGLIA:

Minori inseriti in strutture tutelari, Minori in affido, Famiglie in rete

INTERVENTI PER AREA MARGINALITA' E INCLUSIONE SOCIALE:

Sperimentazione di servizi diurni e residenziali nell'area della Marginalità sociale, Centro Accoglienza per donne in difficoltà / Comunità Alloggio per persone con AIDS/HIV

spesa totale	€ 1.537.618,61
--------------	----------------

CONTRIBUTO ASS. ADELANTE per attività di volontariato a supporto di giovani persone con disabilità (progetti per il tempo libero, soggiorni climatici mare, fine settimana)

importo totale	€ 15.000,00
----------------	-------------

LOCALI messi a disposizione per attività a favore delle persone con disabilità

contratto di comodato gratuito con Ulss per il Ceod ubicato in Via don Minzoni

AREA POVERTÀ aiuti alle famiglie fragili

CONTRIBUTO GAS

n. beneficiari	495
spesa totale	€ 89.228,52

CONTRIBUTO PER LO SMALTIMENTO DEI RIFIUTI

n. beneficiari	136
spesa totale	€ 2.827,00

CONTRIBUTI ECONOMICI STRAORDINARI ES.

PAGAMENTO BOLLETTE ENERGIA, SPESE STRAORDINARIE

n. beneficiari	196
spesa totale	€ 132.893,00

CONTRIBUTI ALLE CARITAS LOCALI

Prestazioni volontarie a favore di famiglie, minori, adulti e anziani in condizione di fragilità con interventi di socializzazione, accompagnamento, fornitura aiuti economici/alimentari/vestiario e supporto operativo per favorire l'incontro tra le famiglie e i servizi sociali comunali.

importo totale	€ 22.700,00
----------------	-------------

POLITICHE PER LA CASA



AIUTI ALLE FAMIGLIE CHE HANNO PERSO LA CASA

PER FRONTEGGIARE EMERGENZA ABITATIVA

n. famiglie	14
spesa totale	€ 58.960,60

EDILIZIA RESIDENZIALE PUBBLICA

spesa per risistemazione alloggi	€ 556.309,30
n. assegnazioni case popolari	28

FONDO SOCIALE AFFITTI

n. famiglie beneficiarie	62
spesa comunale per contributi economici	€ 42.705,72

ATTIVITÀ A FAVORE DI MINORI

CENTRI ESTIVI

n. utenti	684
spesa totale	€ 109.606,00

CONTRIBUTO ASS. ALTRE STORIE PER GESTIONE

CASSETTA E LABORATORI A FAVORE DI MINORI

importo totale	€ 22.600,00
----------------	-------------

PROGETTO STUDIO ASSISTITO / PROGETTO SILESTUDIO
PROGETTO ALLEANZE PER LA FAMIGLIA

ATTIVITÀ A FAVORE DELLE DONNE

PROGETTO È NATA UNA MAMMA

n. puerpere beneficiarie dell'intervento gratuito a domicilio	274
---	-----

spesa totale	€ 26.550,00
--------------	-------------

spazi per il progetto RELAZIONE MAMMA - BAMBINO	Centro Tamai e da marzo 2017 sala presso la biblioteca comunale
spazi per attività del Distretto Ulss, esempio pap test	contratto di comodato gratuito con Ulss

PROGETTO "STAR BENE PAGAANDO"

spesa per la frequentazione di 50 donne	€ 4.000,00
---	------------

SPORTELLO DONNA

accessi totali allo sportello	81
-------------------------------	----

NOVEMBRE ROSA

edizioni	5
----------	---

attività organizzate	Convegni / mostre / film / conferenze / visite senologiche/tenda rossa day / corsi difesa personale / laboratori
----------------------	--



INTERVENTI DI FORMAZIONE DEGLI ADULTI E DI PROMOZIONE DELLA SALUTE



CORSI DI

ALFABETTIZZAZIONE INFORMATICA

n. partecipanti 133

CORSO DI FORMAZIONE E INFORMAZIONE LA CURA DELL'ANZIANO

n. partecipanti 18



CORSI DI

ITALIANO PER STRANIERI

n. partecipanti 94

spesa totale € 8.517,10

CORSI DI CUCINA SALUTARE

n. partecipanti 55

GRUPPO DI CAMMINO ATTIVATI

3

POLITICHE PER IL LAVORO

SPORTELLO INFORMALAVORO

n. utenti che si sono rivolti allo sportello	254
spesa totale	€ 26.630,00

POLITICHE PER IL LAVORO

5 pani 2 pesci, Lavoratori pubblica utilità, borse lavoro, progetto rui (reddito di ultima istanza)	€ 16.535,00
totale spesa	€ 43.165,00

CONTRIBUTI REGIONALI PERCEPITI PER I PROGETTI SOCIALI

iniziativa: SPORTELLO DONNA	
contributo	€ 55.485,75
iniziativa: GIOVANI VOLONTARI CITTADINI	
contributo	€ 77.391,66
iniziativa: TEA DIGO E TEA CONTO	
contributo	€ 33.519,48
iniziativa: ALLEANZE PER LA FAMIGLIA	
contributo	€ 26.284,20
iniziativa: FONDO AFFITTI	
contributo	€ 57.181,27
iniziativa: LAVORO PUBBLICA UTILITA'	
contributo	€ 5.972,00
totale contributo per il cofinanziamento di progetti realizzati	€ 255.834,36

INIZIATIVE DI SOLIDARITÀ

Raccolta aiuti per popolazioni colpite dal sisma (giochi per bambini e indumenti per adulti)

Sono stati inviati aiuti alla Protezione Civile della Regione Marche (1 bilico di indumenti), a Telefono Azzurro (1 camion di giocattoli), alla Croce Rossa di Civitella e al Comune di San Severino

**SPESA TOTALE
PER IL SOCIALE NEL QUINQUENNIO
2012-2016
€ 4.416.525,53**



Cultura

Assessore Rosanna Potente

Istruzione / Assistenza Scolastica / Cultura



Io credo che il giorno che non ci sarà più la poesia, non ci sarà nemmeno l'uomo. Il modo tecnico di far poesia può anche mutare, non so né come né quando, se necessità nuove esigeranno che l'uomo si esprima in modo diverso, con parole diverse, o che parli un linguaggio più rapido; ma l'uomo non potrà vivere senza poesia, perché essa rappresenta il segreto non solo di chi riesce, così per dono, a scriverla sulla carta, ma di tutti, poiché tutti l'hanno nell'anima. O l'uomo cessa di esistere, e allora al suo posto verrà fuori una specie di burattino che si muove automaticamente, o resta ancora un uomo con tutte le sue qualità fondamentali (fantasia, sentimento, senso di comunione con gli altri, ecc.); in questo secondo caso, la poesia per forza continuerà a vivere.

Giuseppe Ungaretti

Le manifestazioni della creatività umana sono espressione di sentimenti, emozioni, sensazioni della nostra natura profonda e come tali sono forme di un linguaggio immediato e diretto, capace di parlare al cuore e unire le persone. Ecco perché investire nella cultura oggi è quanto mai necessario: non ci può essere una ripresa dello sviluppo sociale ed economico se prima non si compie una lunga e faticosa palingenesi spirituale e morale, che ci riporti alla nostra essenza. E i poeti, il teatro, la musica, le arti figurative, anche gli spettacoli che più ci divertono sono strumenti straordinari per compiere questa immersione in noi e riscoprirci ricchi e capaci di ascoltare, condividere, donare.

L'Amministrazione Comunale ha sempre creduto in questa visione della realtà e con noi anche tanti altri, a cominciare dalle associazioni "Altre storie" e "Fraglia dei Burci", l'Università dell'Età libera, il coro "Patrizia Mora", la scuola di musica "A. Luchesi", a cui va un ringraziamento speciale. E ci credono pure gli amici dei Comuni di Casier e Casale sul Sile, con i quali nel 2015 è cominciata una bellissima collaborazione, che l'anno scorso ha ispirato il Festival del Sile. Ma nulla avremmo potuto fare senza i volontari dell'area tecnica e i volontari delle Parrocchie di Cendon e Sant'Elena, che hanno prestato la loro opera per rendere sempre più efficace e significativa la programmazione culturale di Silea: a tutti loro uno speciale ringraziamento. E tanta riconoscenza anche agli sponsor che, aderendo al bando appositamente pubblicato dal Comune ogni anno, hanno sostenuto finanziariamente il palinsesto degli eventi nel nostro territorio.

Impossibile ripercorre in poco spazio cinque anni di eventi. Eccone alcuni tra i più significativi:

Concerto di capodanno.

Auguri in musica per un nuovo anno prospero e sereno



Rassegna Xenos.

Come interpretare e affrontare le dinamiche migratorie dei nostri giorni?



Festival Anthropica.

Nel 2015 il festival degli artisti di strada, curato dall'associazione "La pulperia" ha fatto tappa anche a Silea, portando alla realizzazione dei murales ispirati al mondo dell'acqua nell'area della Festa dea Sardea. Quest'anno gli street art daranno una nuova identità alla recinzione dei silos Pagnan, all'ingresso della restera provenendo da Silea. Ma non finisce qui: tante idee sono in fase di definizione per ridare nuova vita a dei non - luoghi attraverso l'arte.



Rassegna Summerfestival.

Rassegna a cura della scuola di musica "A. Luchesi".



Concerto d'archi all'alba.

Un saluto in musica al solstizio del 21 giugno, inizio astronomico dell'estate.



Voci di fiume.

Appuntamento teatrale di metà estate nel centro storico di Sant'Elena in riva al Sile.



Rassegna NoteSilenti.

Grande rassegna di musica e teatro per adulti e piccini sul sagrato della chiesa di Cendon.



Festival Chiaro lo specchio dell'acqua.

Ogni anno Silea inaugura il festival di musica barocca con un evocativo concerto nella chiesa di Sant'Elena, che nel 2016 è stato realizzato anche in quella di Cendon.



Rassegna Silejazz.

Rassegna che nel 2016 ha coinvolto i Comuni di Silea, Casier e Casale del Sile in una crociera lungo Sile con concerti jazz a bordo.



Festival Organistico Internazionale.

Nel 2015 e nel 2016 il festival ha realizzato una suggestiva crociera sul Sile tra i Comuni di Silea, Casier e Casale, così come sognava il fondatore della rassegna, Riccardo Moscatelli.



Rassegna novembrina.

Tradizionale appuntamento autunnale con il teatro e la musica d'autore, che nel 2016 ha raggiunto la decima edizione.



AUTOFFICINA

AUTOSERVICE

di MIRCO CESARO

**DIAGNOSI ELETTRONICA DELL'AUTO - INIEZIONE ABS
SERVIZIO ELETTRAUTO - REVISIONE AUTO
ASSISTENZA E TAGLIANDI AUTO DI TUTTE LE MARCHE ANCHE IN GARANZIA
- ARVAL SERVICE -**

Via Treviso, 42 - SILEA (TV) - Tel./Fax **0422.360812** - Tel. **0422.474429** - mircocesaro.nissan@libero.it

SERVIZIO



47°

**LA TUA
SCELTA SICURA,
CHE DURA NEL TEMPO!**
vendita - riparazione - noleggio
...per ogni vostra esigenza

O.M.P.R.A.

di PADOAN FABIO & C. snc

da noi trovi:

- affidabilità
- cortesia
- garanzia
- qualità
- sicurezza



MACCHINE AGRICOLE E GIARDINAGGIO

via Roncade, 7 _ NERBON di S. BIAGIO DI CALLALTA _ TV
tel. **0422 892426** _ fax **0422 793042** _ www.ompra.it _ info@ompra.it

argo

s.a.s.

servizi integrati

**ESPERIENZA E PROFESSIONALITÀ PER
PULIZIE DI**

- EDIFICI PRIVATI;
- PUBBLICI E INDUSTRIALI;
- CANTIERI;
- PICCOLE E MEDIE IMPRESE;
- GRANDI FACCIATE VETRATE;
- PANNELLI FOTOVOLTAICI E SOLARI.

via internati, 35 - Silea (TV) - +39.0422.346392 - +39.348.1561975 - amministrazione@argoservizi.com - www.argoservizi.com



La bottiglia ecosolidale a Silea.
In collaborazione con il gruppo Sile Folk, nell'estate 2016 il Comune di Silea ha ospitato la gigantesca bottiglia itinerante realizzata dall'associazione Sorgente dei Sogni, che raccoglie tappi di plastica per riciclarli e finanziare la ricerca sul cancro del C.R.O. di Aviano.

Mostre

Tante le mostre allestite negli spazi del Biblioteca e del Municipio di Silea, che diventa periodicamente spazio d'arte. Ricordiamo, a titolo d'esempio, quelle di Tadeo Bruno, Elena Mastropalo, Gloria Teso, Alessandra Marsura, Giampaolo Corona, Maria Furlan Bellis. Significative anche le esposizioni Gust'Arte e Rosso esplosivo, a cura di autori disabili.



Il restauro del Transito di San Giuseppe di Cendon

Espletate le necessarie pratiche burocratiche, nelle prossime settimane sarà restaurato il "Transito di San Giuseppe", opera della Chiesa di Cendon risalente alla seconda metà del '700. Sono ben cinque le attestazioni dello stesso schema iconografico fra Veneto e Friuli, ma non tutte sono state firmate. Ecco perché il restauro della tela di Cendon potrebbe rivelarsi particolarmente utile per fare luce su un interessante capitolo della storia dell'arte veneta tra il XVIII e il XIX sec.



Biblioappuntamenti

Assessore Rosanna Potente

Istruzione / Assistenza Scolastica / Cultura

- Ogni anno la Biblioteca Comunale tiene numerose attività con le classi dell'Istituto Comprensivo, anche grazie all'associazione ... Altre storie, che cura, fra l'altro, la tradizionale **Bibliofesta dicembrina**.
- Ma in questi cinque anni essa ha organizzato anche interessanti rassegne, tra cui ricordiamo **Il coraggio della felicità**, **Le stanze dei libri abitati (2014)**, **Delitti in punta di penna (2015)**, **Tanto per sport (2016)**, **L'amor che move il sole e l'altre stelle (2017)**, quest'ultima dedicata alla poesia e al pensiero di Dante, a cura di Giorgio Battistella



- Attività che coinvolgono la cittadinanza sono gli **English Friendship Thursdays**, il **Gruppo di lettura** e il **Corso di scrittura autobiografica con Cecilia Zuppin**.

- Quest'anno la biblioteca ha vissuto una stagione di particolare fervore, grazie all'inaugurazione della nuova sede. Tra le tante manifestazioni che hanno preceduto e accompagnato l'evento, ne ricordiamo alcune particolarmente significative: la serata dedicata ai **Templari**, tenuta dall'esperta Maria Grazia Lopardi, a cui ha fatto seguito la visita del tempio di Ormelle; il reading "Il prete bello", nell'ambito del trentesimo anniversario della morte di **Goffredo Parise**, con Margherita Stevanato e Mirko Satto alla fisarmonica; l'appuntamento con **Nati per leggere**, in occasione della **Biblioweeek**, in cui l'associazione La pulperia e le terze B e D della Scuola Media di Silea hanno realizzato il murale ispirato alla lettura prospiciente la biblioteca.
- **La biblioteca per le nuove tecnologie**. Particolare impegno è profuso dalla biblioteca per la diffusione della cultura informatica: tra l'autunno del 2016 e l'inverno del 2017 sono stati tenuti i laboratori di **Coderdojo** per bambini e ragazzi sul robotino Cubetto, su Scratch e su Arduino e i due **corsi informatici per adulti**.
- Inoltre è in fase organizzativa il **Festival dell'Innovazione**, in collaborazione con l'Associazione Laboratorio Archimede di Zero Branco. Laboratori, workshop, esposizioni, conferenze, concorsi di richiamo nazionale tra venerdì 15 e domenica 17 settembre 2017 daranno vita ad un festival diffuso, che, oltre alla Biblioteca comunale, collaborerà con le scuole del territorio, start up e imprese. Le opportunità formative saranno rivolte a bambini, ragazzi, docenti, appassionati, ricercatori, professionisti del settore e faciliteranno la creazione di una rete per condividere i più recenti traguardi della programmazione e della robotica, così da suscitare interessi e confronti e proporre nuove possibilità di studio e lavoro in particolar modo ai giovani. Il Festival, inoltre, coinvolgerà anche le strutture ricettive del territorio, chiamate ad offrire ospitalità e ad agevolare la fruizione delle bellezze naturalistiche e artistiche di Silea da parte dei visitatori.



Istituzioni

Assessore Rosanna Potente

Istruzione / Assistenza Scolastica / Cultura

La Giornata della memoria, il IV Novembre e il 25 Aprile ci riportano indietro nel tempo, agli eventi più significativi del nostro recente passato, che però ora rischia di essere vissuto con sempre maggiore distacco, soprattutto dalle nuove generazioni. Ecco perché l'Amministrazione Comunale di Silea ha sempre coinvolto il Consiglio Comunale dei Ragazzi e gli allievi dell'Istituto Comprensivo nella commemorazione di quegli aspetti della storia del '900 che per le loro implicazioni con il presente hanno ancora molto da dirci. Lo scopo non è mai stato quello di una celebrazione retorica di eventi perlopiù tragici, ma un approfondimento rigoroso, realizzato attraverso la musica, le immagini, la lettura, per mettere in luce soprattutto la vita della gente di allora, secondo una prospettiva dal basso.

Per questo, oggi, il compito di un vero pacifismo dovrebbe essere non tanto demonizzare all'eccesso la guerra, quanto capire che solo quando saremo capaci di un'altra bellezza potremo fare a meno di quella che la guerra da sempre ci offre. Costruire un'altra bellezza è forse l'unica strada verso una pace vera.

Alessandro Baricco, Omero, *Iliade*.

Silea per la Grande Guerra

Lo stesso approccio è stato adottato anche in occasione del centenario della Grande Guerra, per onorare il quale l'Amministrazione Comunale ha aderito al progetto intercomunale "Una guerra, il suo territorio", nell'ambito di "Sile, Oasi d'acqua e di sapore". Ricordiamo gli eventi più importanti:

- Rassegna Di che reggimento siete, fratelli?, con il Comune di San Biagio di Callalta: concerto del Coro di Conegliano e spettacolo "Lettere dal fronte", con Giovanna Digito e Coro Monte Peralba
- Proiezione del film Fango e Gloria, di Leonardo Tiberi
- Mostra Creattivamente, a cura dell'Istituto Comprensivo di Silea
- Diario di un soldato, con il Coro Voci Amiche e lo storico Daniele Marcuglia
- Spettacolo Non sparate alle stelle, con Davide Stefanato e l'associazione Musica in Valigia
- Presentazione del libro Pianeta sanità. La sanità militare italiana nel Veneto durante la Grande Guerra, di M. Scroccaro e C. Pietrobon, alla presenza delle autorità di San Marino, a villa Valier – Battaglia
- Rassegna Giorni di Guerra, con Luigino Smaniotto
- Spettacolo Il Piave mormorò, con gli Sgrafalopa
- Frugando tra i diari: la Grande Guerra a Treviso, con Lorena Daldin e ...Altre storie
- Mostra Acque di battaglia, con Mauro Scroccaro

L'istituto Comprensivo di Silea ha realizzato gli intensi spettacoli Voci di trincea (2015), Una giovinezza impossibile (2016) e Rose nella terra di nessuno (2017), quest'ultimo portato in scena nel prestigioso auditorium della Fondazione Cassamarca di Treviso.



Foto Dario Massarotto, internato durante la Seconda Guerra Mondiale



Reading "Il diario di David Sierakowiak" (Giornata della Memoria)



Foto dell'ultimo spettacolo della scuola all'auditorium della Fondazione Cassamarca a Treviso

Consegna della Costituzione ai diciottenni del Comune di Silea. Un appuntamento importante per dare il benvenuto ai nuovi maggiorenni e farli sentire parte attiva della cittadinanza.



CARNIATO & Co. s.r.l.
PRODOTTI E SERVIZI PER LE COSTRUZIONI EDILI

SERVIZI

- RIVESTIMENTI MURALI, PITTURE E VERNICI
- ISOLANTI TERMICI E ACUSTICI
- CARTONGESSO E ACCESSORI
- PRODOTTI PER IL RESTAURO E RISANAMENTO

OFFERTE DI VALORE

- Elevato rapporto qualità / prezzo
- Qualità, ampiezza e profondità di gamma dei prodotti offerti
- Velocità e competenza nel servizio di vendita
- Consulenza tecnica e assistenza post vendita
- Puntualità e precisione nella consegna a domicilio
- Formazione teorica e pratica per i nostri clienti



NUOVA FILIALE DI SILEA

Contatti:

- Sede Amministrativa e Magazzino
 Via Monara, 14
 Ponzano Veneto (TV)
 T. +39.0422.440703
 ✉ info@carniato.it
 🌐 www.carniato.it

- Magazzino
 Via Treviso, 42/A - Silea (TV)
 T. +39.0422.461764
 Cell. +39.347.1435357
 silea@carniato.it

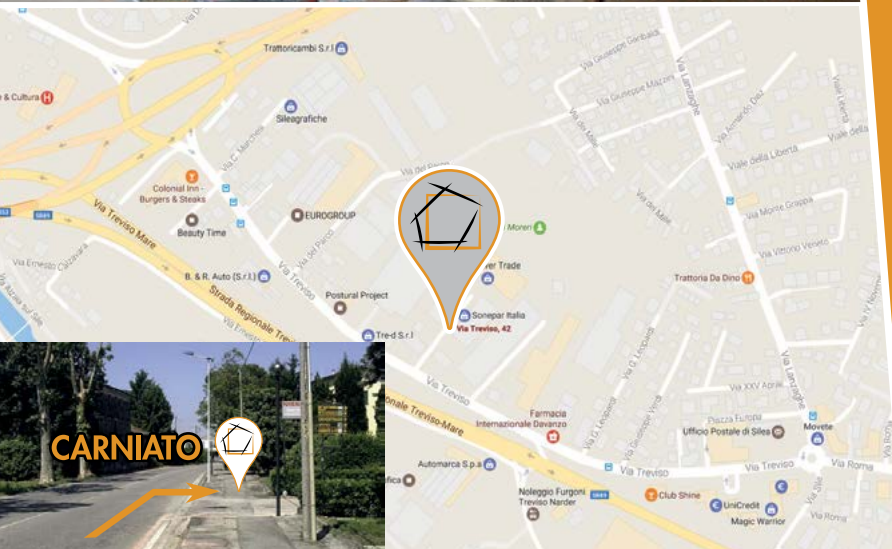

GPS: 45.655440 | 12.290345



SUMMER DIGITAL CAMP DI H-FARM

€ 35.000

SPORT E MUSICA PER TUTTI

€ 140.000



R-ev

€ 573.800

SERVIZIO MENSA

€ 45.000

PIANO OFFERTA FORMATIVA
ISTITUTO COMPRENSIVO

€ 85.000

CONTRIBUTI AD
SPORTIVE P

€ 50

DATI RIFERITI

ALL'ANNO 2016



BORSE DI STUDIO
"PROF.SSA MIRIAM TUONO"

€ 3.500



BONUS ESTERO

€ 60.000

volution

Condividiamo una visione per
costruire insieme una comunità



DOTAZIONE INFORMATICA ICS

€ 50.000



ASSOCIAZIONI
E MUSICALI

.000



SCUOLA MATERNA PARROCCHIALE
E NIDO INTEGRATO

€ 105.300



Istruzione

Assessore Rosanna Potente

Istruzione / Assistenza Scolastica / Cultura



Non era soltanto il sapere che quei professori condividevano con noi, era il desiderio stesso del sapere! E ciò che mi comunicarono fu il piacere di trasmettere. Perciò andavamo alle loro lezioni affamati come lupi.

Daniel Pennac, *Diario di scuola.*

La complessità dei tempi moderni ci pone sfide estremamente ardue, come sempre accade quando si vive una svolta decisiva della storia. Dunque come comprendere il presente e progettare un futuro a misura d'uomo? Come lasciare il nostro frammento di mondo un po' più bello di come l'abbiamo trovato? Come affinare quel pensiero critico e quel senso di responsabilità indispensabili per contribuire alla crescita della società a cui apparteniamo?

Una risposta è certamente credere nella formazione delle nuove generazioni, attraverso, ad esempio, l'apprendimento delle lingue straniere e la conoscenza diretta di culture diverse dalla propria, la sperimentazione, anche attraverso il gioco, delle nuove tecnologie, la pratica di attività sportive, del teatro, del canto, della musica e di altre modalità espressive, l'adozione di uno stile di vita sano, la sensibilizzazione alla tutela della natura, nostra casa comune, la maturazione di abilità sociali improntate sull'apertura e sul dialogo, la riflessione su momenti importanti della storia recente.

Ma neanche questo basta. Bisogna coltivare la profondità del proprio essere: la scuola, favorendo la rielaborazione personale dei contenuti delle diverse discipline, l'acquisizione di un atteggiamento partecipativo e propositivo, la maturazione di abilità sociali e lo sviluppo di uno sguardo critico e libero, è il luogo ideale nel quale prendere coscienza delle proprie potenzialità e crescere insieme con gli altri.

Una formazione integrale

- ✓ **“Una scuola per una salute globale centrata sulle competenze”**
Silea ha sottoscritto l'accordo di rete con l'Ulss 2, le Scuole e i Comuni del territorio per migliorare il rendimento scolastico, presupposto che favorisce anche un buono stato di salute (14 dicembre 2016).
- ✓ **Piano dell'Offerta Formativa dell'Istituto Comprensivo**
L'Amministrazione Comunale ha sempre condiviso con l'I. C. le stesse finalità educative, per realizzare le quali ha sostenuto i seguenti progetti, per una spesa complessiva compresa tra i 68.000

e gli 85.000 euro:

- Intercultura (inclusione degli alunni stranieri)
- Fondo solidarietà (per il sostegno degli alunni in difficoltà economiche)
- Tempo integrato
- Cittadinanza e costituzione e Democrazia in Erba
- Inclusione (si ricordi la Giornata Mondiale della Disabilità)
- Recupero degli apprendimenti e BES (sostegno degli studenti con disturbi dell'apprendimento e con bisogni educativi speciali)
- Biblioteca
- Educazione alla salute e attività motoria e sportiva
- Gruppo vocale d'Istituto
- Compagnia teatrale d'Istituto
- Siepe didattica della primaria di Lanzago.

A questi si aggiungono il **Potenziamento linguistico** (studio delle lingue straniere con un insegnante madre - lingua in compresenza per 10 ore al secondo e al terzo anno della scuola media) e il **Parco Agricolo Didattico** presso la scuola primaria “E. L. Cornaro” di Cendon e Sant'Elena: orto sinergico, coltivazione di radicchio trevigiano e farro, semenzaio, germinatoio e terrario, piccole serre, orti in cassetta e molto altro, a cura della Cooperativa LaEsse e della Biofattoria Murialdo.

R-evolution

✓ **Potenziamento della dotazione informatica nei plessi dell'Istituto Comprensivo**

Alla fine del 2016 è stato approvato uno stanziamento straordinario per implementare la dotazione informatica delle scuole primarie e della secondaria di primo grado: pc, tablet, LIM e molto altro (€ 50.000)

✓ **Sport e musica per tutti**

R-evolution

✓ **Summer Digital Camp**

R-evolution

✓ **Bando estero**

R-evolution



✓ Borse di studio prof.ssa “Miriam Tuono” per le eccellenze di Silea

A nome di tutta la Comunità, si riconoscono l'impegno e i risultati degli studenti licenziati con 9, 10 e 10 con lode dalla scuola secondaria di primo grado e con 100 dalla scuola secondaria di primo grado. Ogni anno la cerimonia viene arricchita dalla partecipazioni di giovanissimi talenti del canto e della musica.

⚙️ R-evolution



✓ Collaborazione con il Coordinamento Enti Locali per la Pace e i Diritti Umani.

Ogni anno l'I. C. onora la Giornata mondiale della Pace con molteplici iniziative. Particolarmente significativa la partecipazione del **Consiglio Comunale dei Ragazzi** al Meeting della Pace di Assisi nell'aprile del 2016.

Per il diritto allo studio

» Buono acquisto - libri scolastici

Integrazione del Buono - libri della Regione Veneto con un apposito Buono - libri comunale. Per l'a.s. 2016 - 2017, ad esempio, è stato erogato un contributo totale di € 650 a quanti rientravano tra i € 18.000 e i € 25.000 di ISEE.

» Nonni - vigile

Agevolazione degli attraversamenti pedonali grazie ai tre “nonni - vigile” (spesa compresa tra i 5000 e gli 8000 € circa all'anno).

» Prolungamento 3/

Prolungamento delle corse fino alle località di Canton e Francenica all'inizio e alla fine della mattinata scolastica (€ 8.500 all'anno).

» Mensa: la cultura del cibo tra i banchi di scuola

- buono elettronico: da settembre 2016 il buono pasto (4 €) è gestito attraverso il sistema informatizzato di PasTel
- agevolazioni economiche in base alle fasce ISEE. Per l'a. s. 2017-2018 sono previste le seguenti misure:
 - per I.S.E.E. 2017 da € 0 a € 5.000,00: quota agevolata di € 1,00/a pasto;

- per I.S.E.E. 2017 da € 5.000,01 a € 15.000,00: quota agevolata di € 2,00/a pasto;
- per I.S.E.E. 2017 da € 15.000,01 a € 25.000,00: quota agevolata di € 3,00/a pasto;

- diete speciali
- progetti di educazione alimentare, come Silea mangia bene e Merenda sana a scuola, in collaborazione con l'Ulss 2 – Dipartimento di prevenzione
- questionario sulle abitudini alimentari
- Comitato Mensa
- controllo di qualità del servizio

» Sostegno alle scuole dell'infanzia paritarie Maria immacolata di Sant'Elena e Maria bambina di Silea (con nido integrato)

Il Comune riconosce il ruolo sociale ed educativo delle due istituzioni parrocchiali e annualmente rinnova la Convenzione, che prevede un contributo economico ordinario di complessivi € 105.300.

⚙️ R-evolution

Lo stanziamento a favore dell'istruzione è progressivamente aumentato, fino a oltre **€ 450.000 nel bilancio 2017.**



Novasistem
impianti integrati
di Giorgio Camata

INTEGRAZIONE DI IMPIANTI

- » ELETTRICI
- » ALLARMI
- » CONDIZIONAMENTO
- » TVCC
- » FOTOVOLTAICI
- » DOMOTICI
- » AUTOMAZIONI

Via A. Diaz, 24/1 - Silea (TV)
Tel. **348.7087078**
novasistem_2013@libero.it

Sviluppo Territoriale

Assessore Rossella Centron

Lavori Pubblici / Attività Economiche e Produttive
Marketing Territoriale / Turismo / Viabilità



Non giudicare ciascun giorno in base al raccolto che hai ottenuto, ma dai semi che hai piantato.

Robert Louis Stevenson

La concezione di sviluppo che ha caratterizzato questo mio secondo mandato, in stretta continuità con il primo, è stata la continua ricerca di opportunità che permettessero al nostro Comune di esprimere le vocazioni territoriali, sia in chiave economica, perseguendo in particolare la valorizzazione turistica e paesaggistica, sia in termini di aggregazione con altre realtà comunali su temi di interesse comune. Questa premessa è indispensabile per capire progetti come SILELAB, che ci ha permesso di ripensare gli spazi pubblici in collaborazione con lo IUAV di Venezia, oppure la partecipazione ai tavoli di lavoro dell'Intesa Programmatica d'Area (IPA) "Marca Trevigiana" con altri 15 comuni, per concertare in maniera congiunta la gestione del territorio, la condivisione di progetti europei e l'attingimento ai finanziamenti ministeriali e regionali.

Questa linea d'azione ci ha avvicinato all'obiettivo della convergenza di interessi tra Enti e Istituzioni del territorio, spesso data per scontata, all'efficientamento dell'apparato amministrativo del Comune di Silea, all'innovazione e alla visione strategica di lungo periodo, che sono condizioni indispensabili per affrontare le sfide di sviluppo e competitività che ci pone il futuro.

Le nuove relazioni che abbiamo voluto costruire dentro e fuori Silea mirano a raggiungere i seguenti traguardi:

- rendere più efficace l'impegno dell'Amministrazione Comunale per il rilancio del territorio: quali priorità? Quali strategie?
- stimolare processi di aggregazione e partecipazione, soprattutto da parte della comunità civile
- mobilitare nuove energie e risorse finanziarie su credibili prospettive di sviluppo sostenibile.

Silea di fatto ha due anime: una più "slow", caratterizzata dal paesaggio fluviale del Sile e rurale di Cendon e Sant'Elena, e una più "fast", contrassegnata dalla continuità urbana con la città di Treviso e dal nodo commerciale e viario che rappresentano Silea e Lanzago. Ideare e perseguire uno sviluppo armonioso e soddisfacente per tutti pone riflessioni che richiedono tempi ben più lunghi dei cinque anni di un singolo mandato elettorale. Per vincere la sfida di un progresso incentrato sul valore della persona e sulla salvaguardia della natura che ci ospita, dovremo necessariamente elaborare una strategia comune e condivisa con le realtà comunali appartenenti allo stesso contesto territoriale: solo così avremo una forza di contrattazione sufficiente con gli Enti superiori, come Stato e Regione, per realizzare obiettivi di grande respiro, al di là dei particolarismi e delle rivalità locali.

SILELAB

- periodo: 2010-2017
- progetto: laboratorio intercomunale per il paesaggio, volto alla valorizzazione dei territori del Sile attraverso una politica culturale, turistica e ambientale condivisa e significativa per i cittadini e gli operatori del settore turismo, commercio e attività produttive del circondario.
- protagonisti: IUAV di Venezia, Comuni di Silea, Casale sul Sile, Casier e Roncade
- alcuni numeri:
 1. Studio di fattibilità sulla valorizzazione della via Claudia Augusta;
 5. Assegni di ricerca sullo sviluppo territoriale e rigenerazione urbana sostenibile;
 3. Summer School sul territorio;
 3. Mostre;
 7. Eventi.

Smau 2015

- Periodo: 2015
- Progetto: "SileLab 2.0" è stato premiato come progetto di comunità virtuale di progettazione dell'offerta territoriale dei Comuni di Silea, Casale sul Sile, Casier e l'Università Iuav
- Dettagli: dopo aver vinto la tappa padovana, il progetto ha partecipato alle selezioni di Smau Milano ed è stato premiato tra 43 finalisti



Passo a Barche

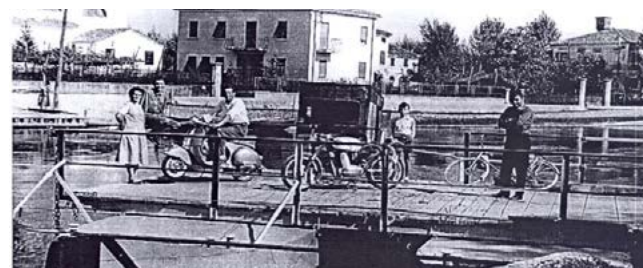

- periodo: 2011-2017
- progetto: il passo a barca, ripensato sulla base di quello storico chiuso nel 1974, è un attraversamento del fiume fatto per mezzo di un natante elettrico che collega Via Alzaia di Cendon e Via Torre di Lughignano, prolungando così la passeggiata della Restera trevisana verso Cendon, Sant'Elena, Casale sul Sile, Roncade e la Via Claudia Augusta.
- Protagonisti: associazione "Verso Itaca" (377-4453153)
- alcuni numeri: il servizio è attivo tutti i fine settimana e i giorni festivi, dalle ore 9.00 alle 13.00 e dalle 14.30 alle 19.00, al costo di € 1 a tratta



Organizzazione di Gestione della Destinazione denominata "Città d'arte e Ville Venete del territorio trevigiano" (ODG)

- periodo: 2015
- progetto: Silea è parte dell'ODG nella nuova impostazione di governance del turismo

IPA "Marca Trevigiana"

- periodo: 2014-2020
- progetto: Intesa Programmatica d'Area "Marca Trevigiana" come tavolo di concertazione politica delle priorità di sviluppo territoriale.
- protagonisti: Comuni di Casier, Silea, Casale sul Sile, Maserada sul Piave, Mogliano Veneto, Morgano, Paese, Ponzano Veneto, Povegliano, Preganziol, Quinto di Treviso, San Biagio di Callalta, Roncade, Villorba e Treviso



Studio Unione dei Comuni 2017

- periodo: 2017
- progetto: tra le priorità politiche del tavolo IPA "Marca Trevigiana", c'è quella di governare il territorio in maniera più omogenea, realizzando economie di scala sui costi delle risorse umane e sulle spese organizzative e gestionali dei servizi
- protagonisti: i Comuni di Treviso, Carbonera, Casale sul Sile, Casier, Maserada sul Piave, Ponzano Veneto, Povegliano, Silea, Preganziol e San Biagio di Callalta,
- alcuni numeri: la Regione Veneto ha concesso il contributo di euro 15.000 su un totale di euro 18.750 per la redazione dello studio di fattibilità finalizzato alla costituzione dell'Unione dei Comuni, affidato e alla società ANCI SA srl, dovrà essere trasmesso alla Regione entro il 30 giugno 2017

Autorità Urbana di Treviso

- periodo: 2016- 2017
- progetto: Silea aderisce all'Autorità Urbana di Treviso, dedicata all'elaborazione della strategia di sviluppo urbano sostenibile della città di Treviso e del suo hinterland. Un'importante opportunità per portare sul territorio rilevanti fondi europei (asse 6 del POR Fesr del Veneto 2014--2020), circa 10 milioni di euro, per affrontare le nuove sfide economiche, sociali e ambientali che ci attendono.
- protagonisti: Comuni di Silea, Villorba, Paese, Casier e Preganziol.

Premio Città di Silea

- periodo: 2008-2016
- progetto: realizzato in collaborazione con le associazioni del territorio, che hanno segnalato figure significative della comunità, le quali attraverso il loro lavoro, l'impegno sociale, i meriti culturali esprimono valori e talenti del Comune di Silea.
- Elenco premiati:

Anno 2012:

- Categoria Sport: Antonio Bresolin, Gelindo Bresolin e Alfiero Daniel;
- Categoria Sociale: Caritas di Silea e Caritas di Cendon;
- Categoria Attività Produttive e Professionali: lo scultore Gabriele Curtolo e lo chef Luca Fantin.

Anno 2013:

- Categoria Cultura: Erminia Zamuner;
- Categoria Sociale: Olivo Bergamo;
- Categoria Attività Produttive e Professionali: Mauro Favretto.

Anno 2014:

- Categoria Cultura: Maestra Maria Marconi;
- Categoria Sociale: Marco Zanatta;
- Categoria Attività Produttive e Professionali: Oriano Mattiuzzo.

Anno 2015:

- Categoria Cultura: Franca Donadi;
- Categoria Sociale: Giulio Sozza;
- Categoria Attività Produttive e Professionali: Luigi Vanin.

- Anno 2016: sia per l'impegno sociale sia per l'attività di imprenditore, il Signor Ornello Tuon.



2013



2014



2015



2016

Un giornale per un caffè

- Periodo: 2016
- progetto: l'iniziativa ha promosso l'idea di un territorio ospitale e coeso, incentivando nei cittadini la fruizione degli spazi pubblici, favorendo la vita di comunità e l'interesse per i temi legati al territorio, offrendo agli esercenti la possibilità di favorire la lettura e la socializzazione.
- Protagonisti: prima edizione promossa dal Comune di Silea e seconda promossa dai Comuni di Silea, Casale sul Sile, Casier e Roncade, ha visto un aumento di adesioni tra gli esercizi di somministrazione del nostro Comune, che hanno raggiunto quota ventuno: Bar Gelateria "Pontello", Bar "Genesis", Ristorante da "Gerry e Sasà", Caffè "Le Bon", Caffetteria "Zanatta", "Canton Divino", Osteria "Da Nea", Pasticceria "Treviso", Pizzeria "Lago Verde", Pizzeria Ristorante "La dolce vita", "Las Tapas", Trattoria "Da Dino", "Billiards Cafè", Hosteria "La Nuova Parigi", Hotel "Titian Inn", Bar Caffè "Borgonovo 2014", Birreria "Imbarcadero", Ristorante "Da Fernanda", "Loft Ristopizza", Osteria "Sant'Elena" e Ristorante "Da Bruno"; oltre alle cinque edicole del territorio.



Sportello Informalavoro

- Periodo: attivo da ottobre 2013
- Progetto: consulenza individuale professionale per la ricerca di lavoro e il bilancio di competenze
- Numero utenti: 254
- Spesa totale: € 26.630



Il vecchio mercato presso il Municipio



Il nuovo mercato a Lanzago



Sile, Oasi d'Acqua e di Sapori



Collaborazione con Confartigianato per la festa I Maggio

Progetti Europei



Ciclovia dell'Amicizia- Programma Interreg: promozione dei percorsi ciclabili europei



Together- Central Europe: efficientamento energetico nelle scuole

- Area pilota Inspire: utilizzo dei dati territoriali
- Tune, energia senza confini: Interreg Italia Austria
- Bike Promotion: Interreg Italia Austria: promozione della ciclabilità tra Veneto Trentino e Austria

Mercato Agricolo

L'Amministrazione Comunale di Silea ha approvato con Delibera di Giunta n. 32 del 20/03/2017 il bando riservato agli imprenditori agricoli, per la presentazione delle adesioni di partecipazione al "Mercato Agricolo di Silea", che si svolgerà in via sperimentale in Piazza Europa. Maggiori dettagli saranno dati non appena possibile.





*Chiedi a Dio di essere forte per eseguire progetti grandiosi:
Egli mi rese debole per conservarmi nell'umiltà.
Domandai a Dio che mi desse la salute per realizzare grandi imprese:
Egli mi ha dato il dolore per comprenderla meglio.
Gli domandai la ricchezza per possedere tutto:
mi ha fatto povero per non essere egoista.
Gli domandai il potere perché gli uomini avessero bisogno di me:
Egli mi ha dato l'umiliazione perché io avessi bisogno di loro.
Domandai a Dio tutto per godere la vita:
mi ha lasciato la vita perché potessi apprezzare tutto.
Signore, non ho ricevuto niente di quello che chiedo,
ma mi hai dato tutto quello di cui avevo bisogno
e quasi contro la mia volontà.
Le preghiere che non feci furono esaudite.
Sii lodato: o mio Signore, fra tutti gli uomini,
nessuno possiede quello che ho io!*

Kirk Kilgour

Non tutti i Comuni di medio - piccole dimensioni come Silea possono offrire tante infrastrutture per lo sport: tre palestre scolastiche, il Palaparco, gli impianti di via Cendon, solo per citare le principali. E non tutti possono vantare una realtà associativa tanto ricca e variegata: ASD Polisportiva Diamante, Società Podistica Silea, ASD ASP Pattinatori Sile, ASD Avis Karate Silea, ASD Basket Sile 2001, Tennis Club Silea, Società Calcistica Unione Sile, USD Sant'Elena Calcio, ASD Rugby Silea, ASD Volley Silea, ASD Evento Danza, ASD Canoa Club Silea, ASD Switch Boxing Club, Associazione Saggezza e Salute, che l'Amministrazione ha sostenuto nel 2016 con un contributo complessivo di circa 50.000 euro.

Segno di una particolare attenzione per le attività motorie e sportive, sin dalla scuola, dove la pratica delle diverse discipline è arricchita da importanti attività extracurricolari. Per incentivarla, dall'anno scolastico 2015-2016 il Comune di Silea sostiene bambini e ragazzi che si iscrivono alle società del territorio e fanno costantemente sport da settembre a maggio (progetto Sport e musica per tutti).

R-evolution

Si tratta di una precisa scelta politica, che nasce dalla necessità inderogabile di diffondere tra le giovani generazioni uno stile di vita

sano, in controtendenza rispetto alla sempre più preoccupante diffusione di obesità infantile e altre malattie legate alla sedentarietà. Ma l'educazione del corpo ha importantissimi effetti anche sullo sviluppo intellettuale, sulla concentrazione e sulla coordinazione, come hanno dimostrato da tempo tutte le ricerche del settore.

Inoltre, lo sport favorisce l'acquisizione di importanti valori, come il rispetto delle regole, lo spirito di sacrificio, l'autonomia organizzativa, e di imprescindibili abilità sociali, come la collaborazione, la coesione e la solidarietà. Lo sport aiuta anche ad instaurare un corretto rapporto con se stessi: conoscere i propri limiti e le proprie potenzialità, abituarsi a dare sempre il meglio e il massimo di sé, sapersi parte di un gruppo e avere coscienza delle responsabilità che questo implica contribuiscono ad un sereno e costruttivo approccio alla vita quotidiana.

Il tempo che si dedica alle attività motorie, a livello agonistico o amatoriale, poi, si riverbera positivamente anche sulla società: allenta le tensioni personali e familiari, stempera i disagi, distoglie da comportamenti inadeguati per sé e per gli altri, semplicemente mette in circolo quelle preziose endorfine che fanno vedere tutto un po' più positivo e ci rendono più capaci di trovare soluzioni e vedere nuove prospettive.

SPORTLER



 - best in the alps!

Via Eroi di Podrute, 2/4/6 - Silea (TV) - Tel. **0422.362300**



Birreria



San José
dal 2002

**Aperto tutte le sere
dalle 18.00 alla 02.00**

Via del Porto, 14 - Silea (TV)
Tel. **0422.362413**

1997-2017



NATATORIUM TREVISO

20 anni di Acqua & Benessere



NATA ESTATE 2017



www.natatorium.it



TREVISO: Viale Europa, 40 - Treviso Tel. 0422.433631

FIERA-SELVANA: Vicolo Zanella, 67a - Treviso - Tel. 0422.422803

**Animazione Estiva
per Bambini e Ragazzi
dalla Scuola d'Infanzia alla Terza Media**

dal 8/06 al 9/09



Trova la palestra
adatta a te,

scopri **G A I A**
FITNESS CENTER

Silea / Roncade

gaiafitness.it



Le Politiche per la Sicurezza

Sindaco - Dott. Silvano Piazza

Affari Generali / Bilancio e Controllo di Gestione

Programmazione e Controllo dello Stato di Attuazione del Programma

di Mandato / Personale Urbanistica e Pianificazione del Territorio

Vigilanza Custodia / Prevenzione e Sicurezza



Quest'ultimo periodo è stato connotato da episodi più o meno diffusi di criminalità, che hanno interessato, in parte, anche il nostro territorio. Tali eventi portano con sé un senso di insicurezza che tocca la parte più intima delle nostre famiglie e intacca proprio la serenità all'interno delle nostre abitazioni, dei nostri esercizi commerciali e dei nostri quartieri.

Ne abbiamo parlato con il Capitano Stefano Mazzanti, Comandante della Compagnia Carabinieri di Treviso, il 7 febbraio scorso nel corso dell'incontro pubblico con la cittadinanza.



È stata una bella occasione per approfondire un tema complesso e delicato che ci ha fornito l'opportunità di acquisire maggiore consapevolezza dei rischi possibili e conoscere le buone prassi che si possono adottare, anche attraverso piccoli accorgimenti quotidiani. Tra le altre cose, è stata sottolineata l'importanza di sentirsi parte di una comunità attenta e vigile vicendevolmente, incrementando il senso di appartenenza ad una rete di vicinato e amicale che sostiene e protegge tutti i suoi componenti e rafforza ciò che Istituzioni e Forze dell'Ordine possono fare, ciascuno per ciò gli compete, per contrastare questi fenomeni.

LA SICUREZZA PARTECIPATA - IL CONTROLLO DI VICINATO

Con il Capitano Mazzanti si è parlato anche di Sicurezza Partecipata, un altro passo verso un obiettivo comune di tranquillità e serenità personale e familiare. Si è parlato di controllo di vicinato, tema che abbiamo poi affrontato con i referenti dell'Associazione Nazionale Controllo di Vicinato il 13 febbraio e poi nuovamente il 22 marzo, quando siamo entrati nel vivo della formazione dei gruppi delle prime 60 famiglie che hanno deciso di dar vita al Progetto anche qui a Silea.



Il "Controllo del Vicinato" è un patto solidale tra vicini di casa, fondato su quelle regole di buon vicinato in cui si è cresciuti, che in alcuni casi sono sparite o che vanno ripristinare.

È dove lasciamo dei "vuoti di città" che s'insediano comportamenti sbagliati e minacce per la nostra quotidianità.

L'iniziativa prevede l'auto-organizzazione tra vicini per controllare l'area intorno alla propria abitazione, rappresentando un deterrente per chi volesse compiere furti o altro genere di illeciti.

Gli elementi fondamentali del Controllo di Vicinato sono:

- la collaborazione tra vicini per creare un clima di sicurezza
- l'instaurazione di un dialogo continuo e sensibile con le Forze dell'Ordine, per migliorare la qualità delle segnalazioni fatte dai cittadini

Per ulteriori informazioni potete rivolgervi al Vice Istruttore Riccardo Bellin del Servizio di Polizia Locale di Silea, telefonando al numero 0422-362861 o scrivendo all'indirizzo e-mail poliziamunicipale@comune.silea.tv.it.

IL VADEMECUM PER LA SICUREZZA

Con il precedente numero del giornale "Il Sile" è stato distribuito a tutte le famiglie un vademecum per la sicurezza pensato come uno strumento che, se da un lato accompagna tutti i cittadini verso una maggiore consapevolezza dei rischi possibili, dall'altro illustra buone prassi che si possono adottare. Un altro passo, dunque, verso un obiettivo comune di tranquillità e serenità personale e familiare.



VIDEOSORVEGLIANZA

Il Comune di Silea ha installato un sistema di videosorveglianza urbana. Tale sistema costituisce una base su cui poter effettuare future espansioni, fino a 50 telecamere sparse nel territorio comunale, laddove è presente un sottoservizio di fibra ottica.

Allo stato attuale viene utilizzata l'infrastruttura di telecomunicazioni di AscoTlc per la trasmissione dei dati. Come prima stazione di monitoraggio è stata scelta la zona della rotonda di Lanzago. Precisamente l'impianto è dotato di 3 postazioni di controllo video:

1) Una postazione di contesto che visualizza tutta la zona della rotonda ed il parcheggio delle scuole di Lanzago. Questa postazione è dotata di 3 telecamere IP Full HD che consentono la sorveglianza ambientale a 360°.

2) Due postazioni di videosorveglianza urbana coordinata con lettura targhe. La prima postazione è stata ubicata in modo tale da poter controllare tutti i veicoli in entrata ed uscita da via Lanzaghe, ovvero nell'aiuola spartitraffico di fronte alla pizzeria Marechiaro; la seconda osserva tutti i veicoli in entrata ed uscita da Via Callalta, verso Treviso: in questo caso, l'apparato è posto nell'aiuola spartitraffico di fronte alla pizzeria Nuova Parigi. Entrambe le postazioni sono dotate di telecamere IP Full HD, che hanno funzioni ben distinte: visualizzare il flusso di traffico in entrata ed uscita e le targhe dei veicoli transitanti, identificando in tal modo eventuali irregolarità degli stessi rispetto all'assicurazione e alla revisione. Complessivamente, quindi, su 3 postazioni video, sono state installate 7 telecamere, che consentono di avere una visione complessiva e precisa dell'area.

Queste prime sette telecamere sono state posizionate a Lanzago tenuto conto del numero di veicoli che transitano ogni giorno per i due varchi e del fatto che esiste la fibra ottica.

Oltre al controllo dall'ufficio, si è deciso di dotare la Polizia Locale di un tablet in collegamento con il software delle telecamere e Ministero. Ciò consente agli agenti in strada di rilevare in tempo reale i veicoli fuori regola, permettendo loro di raggiungere velocemente il mezzo non regolare e fermarlo.

La spesa sostenuta per queste prime installazioni ammonta complessivamente ad € 37.570.

Analoga somma è stata recentemente stanziata per eseguire a breve la seconda tranche d'interventi a Silea, precisamente nella zona della rotonda tra via Roma, via Treviso, via Alzaia sul Sile e via Lanzaghe.

RIACCENSIONE LAMPIONI

Grazie agli interventi di efficientamento energetico realizzati nel territorio, siamo riusciti a conseguire importanti risparmi. Ciò ci ha consentito di riaccendere le luci che fino a qualche mese fa erano spente dall'una alle cinque del mattino in tutte le strade.

CORSI DI DIFESA PERSONALE

Un primo corso di difesa personale gratuito rivolto alle donne di Silea è stato realizzato nel 2013 grazie alla collaborazione dell'Asd Avis Karate. Altri due corsi gratuiti di difesa personale e addestramento all'uso dello spray antiaggressione sono stati realizzati a fine 2016 grazie al VBI Club - Centro Donne Sicure.



POLIZIA LOCALE

Dopo alcuni anni di servizio associato con altri Comuni, dal mese di gennaio 2017 abbiamo deciso di non rinnovare la convenzione scaduta a dicembre. Obiettivo: assicurare un migliore presidio del territorio grazie ad una maggiore presenza dei nostri agenti di polizia locale, nel tentativo di rispondere più efficacemente alle particolari problematiche che lo contraddistinguono rispetto agli altri Comuni. Inoltre dal 10 aprile è entrato in servizio un quarto agente.

EDUCAZIONE STRADALE

Grazie alla preziosa collaborazione dei nostri agenti di Polizia Locale è stato possibile realizzare dei percorsi in classe di educazione stradale. Destinatari i bambini ed i ragazzi delle scuole dell'infanzia, primarie e secondaria di primo grado dell'Istituto Comprensivo di Silea.

ALTRI PROGETTI

Col supporto della nostra Polizia Locale sono stati realizzati altri progetti a favore degli alunni della Scuola Media Marco Polo:

- Progetto Legalità
- Progetto Bullismo
- Progetto sul Cyberbullismo



DA OBI OGNI IDEA È REALTÀ.



Immagina la tua casa ideale: il bagno dei tuoi sogni, il giardino come piace a te, il pavimento che hai sempre desiderato. Con OBI, ogni progetto diventa realtà. Vieni da OBI, dove il fai da te è semplice e sempre conveniente: nei nostri punti vendita troverai tutte le soluzioni per costruire, trasformare e rinnovare i tuoi spazi.

SILEA
Fronte Centro Commerciale Emisfero

www.obi-italia.it

OBI[®]

**NUOVA
CARROZZERIA
☆ VENETA ☆**

di Torresan L. e Vanzo S.

Via Sile, 9 - SILEA (TV)
Vicino uscita A27 TV sud e strada Treviso-Mare
Tel. **0422.360612**
Fax 0422.461535
nuovacveneta@alice.it



RIPARAZIONE
- VEICOLI
INDUSTRIALI
- VEICOLI
COMMERCIALI
- **AUTOVETTURE**



TRATTORICAMBI

Via C. Marchesi, 9 - Silea (TV) - T. 0422 361231 - F. 0422 460896
info@trattoricambi.com - www.trattoricambi.com

RICAMBI AGRICOLI ed INDUSTRIALI:
M.M.T. - OLEODINAMICA - CUSCINETTI - CINGHIE - FILTRI
FRIZIONI - MOTORI - TUBI ACCESSORI DI OGNI TIPO

CENTRO ORTOFRUTTICOLO TREVIGIANO

VACILFRUTTA



ADRIATICA



**la Valle dei
Sapori**



**VENDITA AL DETTAGLIO
CON VASTO
ASSORTIMENTO
A 2 MINUTI DALL'USCITA
TREVISO NORD**



**INGROSSO FRUTTA E
VERDURA FORNITURE
MENSE RISTORANTI
ALBERGHI
SUPERMERCATI CON
SERVIZIO A DOMICILIO**



segui su  www.vacilfrutta.it Vacil di Breda di Piave Tel. 0422 - 600030

Onoranze funebri
Trevisin



Roncade
0422.707280

NUOVA APERTURA
Silea

Via Lanzaghe, 16

Via Roma, 128 - Roncade (TV)
trevisinroncade@gmail.com
www.trevisinroncade.com